Sikkerhedsfolder - Fjernvarme Fyn

Vigtig information om miljø, arbejdsmiljø og sikkerhed

Din kontaktperson er:

Version 33 - oktober 2026

Navn _____

Mobilnr. _____

Telefonnumre til Kontrolrum
Almindelige henvendelser: 65 68 46 20
AKUTnummer (kun til nødsituationer): 65 68 46 10

FJERNVARME FYN

Indhold

Fjernvarme Fyn er en energivirksomhed, der producerer varme og el.

Vi værner om vores fælles miljø og arbejder for at sikre et godt arbejdsmiljø for både egne medarbejdere og for eksterne, der udfører arbejde på vores adresser.

I denne folder kan du læse, hvad der skal tages hensyn til for at sikre hinanden, arbejdet, arbejdspladsen og omgivelserne.

God læselyst!

"Fjernvarme Fyn prioriterer miljø- og arbejdsmiljøforhold med fokus på mennesker og omgivelser.

Det er en del af vores vision at være en sikker arbejdsplads og en miljøvenlig virksomhed"

Administrerende direktør
Louise Høst

Sikkerhedsinstruktion

Hvis du skal udføre arbejde hos Fjernvarme Fyn, skal du se vores sikkerhedsvideo og gennemføre den tilhørende sikkerhedsquiz på forhånd.

Du finder begge dele her:

Adgangsforhold

For at få adgang til Fjernvarme Fyns lokationer skal du have et adgangskort, som skal bæres synligt. Adgangskortet bestilles af din kontaktperson og udleveres i Receptionen på Havnegade 120. For udlevering skal du vise nationalt billed-id (pas, kørekort).

Du skal altid bære både adgangskort, telefon samt personligt billed-ID på Fjernvarme Fyns adresser. Der bliver indimellem taget stikprøvekontrol af disse ting.

Din kontaktperson (eller en anden medarbejder hos Fjernvarme Fyn) vil instruere dig i sikkerhed og færden på lokationen. Det gælder også, hvordan du skal forholde dig ved evakuering. Denne sikkerhedsintroduktion er obligatorisk for alle.

Hvis du er gæst (med rødt adgangskort), skal du holde dig i nærheden af din kontaktperson.

Hvis du er håndværker (med hvidt adgangskort), må du færdes uden ledsager i det område, hvor du har din arbejdsopgave.

Brud på disse retningslinjer kan medføre bortvisning.

Miljø-, arbejdsmiljø- og sikkerhedsregler

Du skal følge Fjernvarme Fyns anvisninger. Hvis du er i tvivl: Spørg din leder eller din kontaktperson.

Havnesikkerhed

Der er kun adgang til havneområdet, hvis du skal arbejde i området.

Hvis du skal arbejde på havnen, mens der ligger et skib, skal du på forhånd kontakte den jobansvarlige, som herefter kontakter Brændsel & Service.

Færdsel på området og personlige værnemidler

Som udgangspunkt skal du altid bære værnemidler på Havnegade 120. Det gælder som minimum både **High-Vis overdel, sikkerhedshjelm**, **sikkerhedsbriller**, **sikkerhedssko med lukket hælkappe** og **lange bukser**.

Værnemiddelfri områder og ruter
Der er oprettet en række klart afgrænsede områder og ruter, som er værnemiddelfri. Hvis du befinder dig i et af disse, skal du ikke være iført værnemidler under normale omstændigheder.

Du kan se disse ruter og områder på kortet bagerst i denne folder.

Hvis du arbejder i et værnemiddelfrit område, skal du dog stadig være iført værnemidler.

Hvis du mangler værnemidler
Hvis du mangler nogle af de påkrævede værnemidler, kan du låne dem gennem din kontaktperson.

Hvis du har spørgsmål
Er du i tvivl: Kontakt din leder eller kontaktperson.

Uanset ovenstående skal henstillinger fra Fjernvarme Fyns medarbejdere om brug af værnemidler altid følges.

Parkering for eksterne

Privatbil
Din privatbil skal parkeres på parkeringsområdet P1 (se oversigtskortet bagerst i denne folder).

Varevogn
Hvis din varevogn skal bruges til konkrete arbejdsopgaver, må den parkeres på Fjernvarme Fyns område efter aftale med din kontaktperson.

Sikring og udstedelse af arbejdstilladelse

Hvis du skal arbejde på anlæggene, skal du sikre dig, at de er forsvarligt sikrede, inden arbejdet påbegyndes. Produktionsanlæggene er komplekse, og der kan være flere arbejdsopgaver i gang samtidig. Derfor skal sikring af anlæg altid ske via din kontaktperson. Der må aldrig igangsættes arbejde uden klar aftale og klarmelding fra din kontaktperson.

Anlægget, der er sikret, vil være forsynet med skilte som nedenfor.

Er du i tvivl, så gennemgå sikringen af anlægget med kontaktpersonen.

Ved hændelser, uheld og ulykker

Ulykker og uheld skal straks meddeles til din kontaktperson. Det samme gælder for nærved-ulykker, hændelser eller observationer af sikkerhedsmæssig betydning.

Ved alvorlig ulykke skal du følge proceduren på bagsiden af denne folder.

Dette er vigtigt for både at kunne håndtere den konkrete situation og for at kunne forbedre arbejdsmiljøet fremadrettet.

Brand, eksplosionsrisiko og varmt arbejde

Vær opmærksom på, at der skal være særlig tilladelse til at udføre ATEX- og varmt arbejde. Du må kun arbejde med svejsning, slibning eller åben ild efter aftale med kontaktpersonen for opgaven.

Inden arbejdet påbegyndes, skal du undersøge, hvor nærmeste brandslukningsudstyr er placeret.

Særligt farligt arbejde

Inden der udføres særligt farligt arbejde skal der foreligge en APB (ArbejdsProcesBeskrivelse). Særligt farligt arbejde gælder for eksempel arbejde i brønde, tunge løft, nedstyrtningsfare, brug af mærkningspligtige kemikalier med mere.

Medbragte tekniske hjælpemidler

Elektronisk og mekanisk udstyr, løftegrej, stiger, sikkerhedsudstyr med mere, som medbringes og anvendes, skal være efterset og vedligeholdt efter gældende lovgivning. Udstyret skal naturligvis være egnet til opgaven.

Om miljø

Planlægning

Planlæg dit arbejde, så du undgår udslip og spild af kemikalier

Vær forberedt på at det kan ske - hav klude, kattegrus med mere til din rådighed

Fjernvarme Fyn er en miljøansvarlig virksomhed, hvor der arbejdes strategisk på at anvende mindre forurenende produkter og kemikalier

Miljøuheld

Alle miljøuheld skal straks meldes til din kontaktperson.

Hændelser

Hændelser, hvor det kunne være gået galt (som eksempelvis olie-udslip der bliver stoppet, inden olien flyder ud i det fri), skal også meldes til din kontaktperson.

Affald må kun afleveres på områdets af-faldspladser efter aftale med din kontakt-person.

De lokale regler for affaldshåndtering skal overholdes.

Kemikalier

Du skal medbringe og kende arbejdspladsbrugsanvisningen APB på de mærkningspligtige kemikalier, du anvender til opgaven.

Al emballage, der indeholder mærkningspligtige kemikalier, skal være mærket med klassifikation samt fare- og sikkerhedssætning.

Kemikalier og maling skal være i producentens originale emballage.

Alkohol, rygning og andre rusmidler

Der er røgfri arbejdstid hos Fjernvarme Fyn. Det betyder, at der ikke må ryges eller bruges snus på nogle af virksomhedens adresser; hverken indendørs eller udendørs. Forbud-det gælder også E-cigaretter. Der henvises til Fjernvarme Fyns politik på området.

Der er forbud mod alkohol og alle former for rusmidler på Fjernvarme Fyns område. Der henvises til virksomhedens politik om brug af alkohol og andre rusmidler.

Er du i tvivl: Kontakt din leder eller din kontaktperson.

PC-udstyr

PC-udstyr må KUN opkobles direkte med kabel efter aftale med Fjernvarme Fyn.

Eksterne skal benytte Fjernvarme Fyns gæstenetværk.

Navn: FVF-Guest
Kode: 1Qaz2wSx3edC

Film og foto

Det er kun tilladt at fotografere eller at optage video eller lyd på Fjernvarme Fyns område, hvis det sker som led i arbejdet og til brug for opgavens udførelse.

Al anden brug - herunder offentliggørelse og deling på eksterne platforme - må kun ske efter aftale med Fjernvarme Fyn.

Persondata

Fjernvarme Fyn tager databeskyttelse alvorligt. Læs mere om, hvordan vi behandler dine personoplysninger samt om, hvilke rettigheder du har, i vores privatlivspolitik. Den finder du på vores hjemmeside: http://www.fjernvarmefyn.dk/om-os/overblik.

Oversigtskort

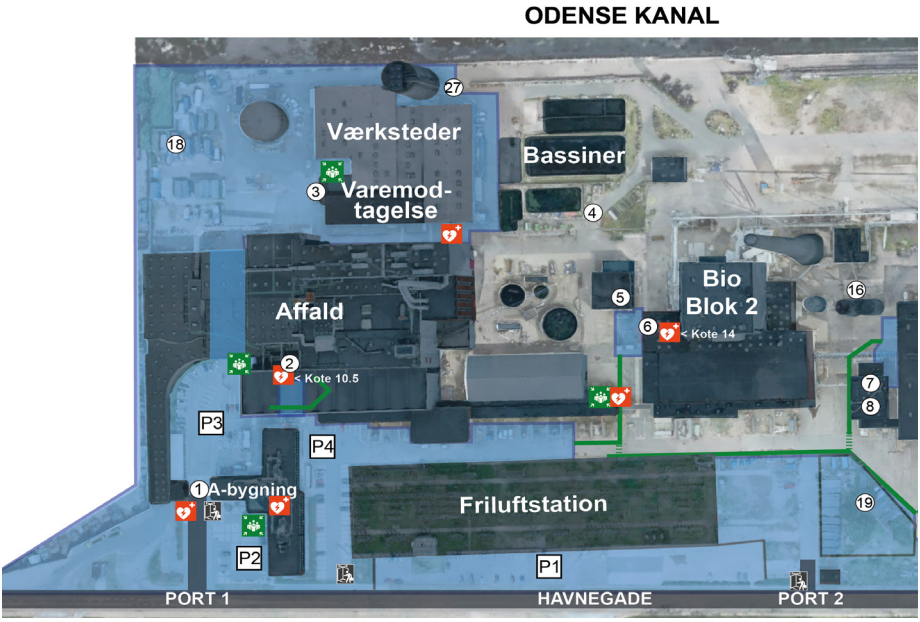

1 Port
2 Kranførerrum
3 Varemodtagelse og værksteder
4 Containerplads
5 Kemikalier/Vandbeh. Blok 8
6 Fælles Kontrolcenter (FKC)
7 Laboratorie Blok 7
8 Kemikalier/Vandbeh. Blok 7
9 Indgang Nord Turbinebygning Blok 7
10 Indgang Syd Turbinebygning Blok 7
11 Indgang Nord Kedelbygning Blok 7
12 Indgang Syd Kedelbygning Blok 7
13 Indgang Syd (gammelt kontrolrum)
14 Afsvovlning Sugerbygning Blok 7
15 Afsvovlning Opberedningsbygning B7
16 Askesiloer Blok 3
17 Flyveaske/TASP silo, Blok 7
18 Skurby Vest
19 Skurby Port 2
20 Skurby Øst

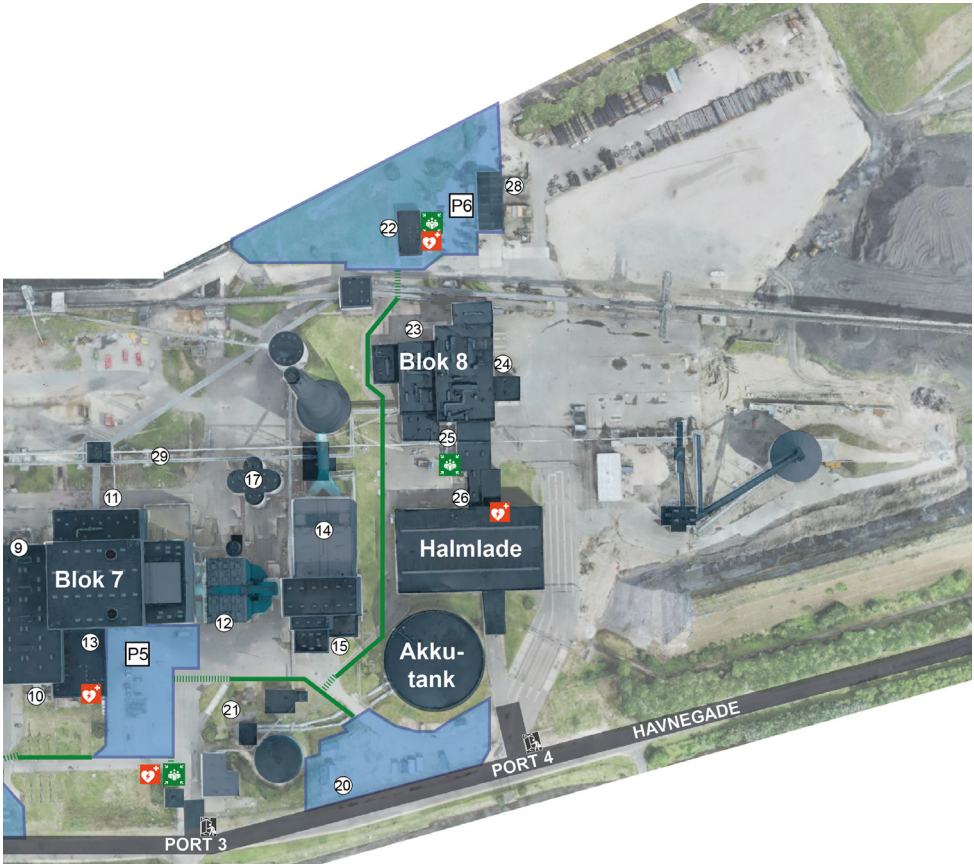

21 Brovægt
22 Havnebygning
23 Indgang Turbinebygning Blok 8
24 Indgang Kedelbygning Halm Blok 8
25 Indgang Halm Blok 8, El-bygning
26 Indgang Halm/Kranbygning Halm
27 Havnesilo (4-kløversilo)
28 Dozerværksted
29 Opsamlingsudstyr miljøspild

Samlingspunkter

Værnemiddelfrit område

Værnemiddelfri rute

Hjertestarter

Indgang med adgangskort

Parkering

1) Stands ulykken
Få overblik og gør ulykkesstedet sikkert

2) Giv livredende førstehjælp
Se oversigt over hjertestartere længere nede eller på kortet på foregående side

3) Ring til Kontrolrummets AKUT-nummer: Tlf. 65 68 46 10
1) Informér om ulykken, **2)** Fortæl præcis hvor den er sket (bygning, kote, nord/syd/øst/vest),
3) Nærmeste port - så åbner Kontrolrummet den for redningspersonalet,
4) Aftal hvem der ringer 112

4) Ring (eventuelt) 112
Oplys: **1)** Dit navn og telefonnummer, **2)** Adresse: Havnegade 120, 5000 Odense C, **3)** Nærmeste port (skal være aftalt med Kontrolrummet), **4)** Hvad der er sket og hvor, **5)** Antal tilskadekomne

Red
Red tilskadekomne og advar andre om faren. Bliv ved den/de tilskadekomne hvis muligt.
Begræns omfanget af ulykken med det sikkerheds- og brandmateriel, der findes i området, indtil hjælpen når frem.

Ved større driftsuheld og brand eller trusler udefra
Der varsles med sirener med kraftig varierende tone til faren er ovre.
1) Anlæggene forlades, 2) Alle søger den sikreste vej til nærmeste samlingspunkt.
Elevatorer må ikke bruges under evakuering! Uheld eller utilsigtede udledninger af betydning for miljøet skal om muligt stoppes og straks rapporteres til Kontrolrummet på AKUT-nummeret **65 68 46 10**.

Ved miljøuheld
Uheld eller utilsigtede udledninger af betydning for miljøet skal om muligt stoppes og straks rapporteres til Kontrolrummet på AKUT-nummeret **65 68 46 10**.

Samlingspunkter
Du kan finde alle samlingspunkter på oversigtskortet side 10-11.

Forbindingskasser
Findes i receptionen, på værksteder, i kontrolrummet og på samlingspunktet ved halmlageret

Hjertestartere
Du kan finde alle hjertestartere på oversigtskortet side 10-11.